

国家邮政局 2022 年度部门预算

二〇二二年三月

目 录

第一部分 国家邮政局基本情况	2
一、部门职责	2
二、预算编报范围	3
三、部门预算单位构成	3
第二部分 国家邮政局 2022 年部门预算表	5
第三部分 国家邮政局 2022 年部门预算情况说明	18
一、关于 2022 年收支预算情况的总体说明	18
二、关于 2022 年收入预算情况说明	18
三、关于 2022 年支出预算情况说明	18
四、关于 2022 年财政拨款收支总表的说明	19
五、一般公共预算支出情况说明	20
六、关于一般公共预算基本支出情况说明	24
七、关于一般公共预算“三公”经费支出表的说明	24
八、其他重要事项情况说明	25
第四部分 名词解释	31
第五部分 附件	35

第一部分 国家邮政局基本情况

一、部门职责

（一）拟订邮政行业的发展战略、规划、政策和标准，提出深化邮政体制改革和促进邮政与交通运输统筹发展的政策建议，起草邮政行业法律法规和部门规章草案。

（二）承担邮政监管责任，推动建立覆盖城乡的邮政普遍服务体系，推进建立和完善普遍服务和特殊服务保障机制，提出邮政行业服务价格政策和基本邮政业务价格建议，并监督执行。

（三）负责快递等邮政业务的市场准入，维护信件寄递业务专营权，依法监管邮政市场。

（四）负责监督检查机要通信工作，保障机要通信安全。

（五）负责邮政行业安全生产监管，负责邮政行业运行安全的监测、预警和应急管理，保障邮政通信与信息安全。

（六）负责邮政行业统计、经济运行分析及信息服务，依法监督邮政行业服务质量。

（七）负责纪念邮票的选题和图案审查，负责审定纪念邮票和特种邮票年度计划。

（八）代表国家参加国际邮政组织，处理政府间邮政事务，拟订邮政对外合作与交流政策并组织实施，处理邮政外事工作，按照规定管理涉及港澳台工作。

（九）垂直管理各省（自治区、直辖市）邮政管理局。

（十）承办国务院及交通运输部交办的其他事项。

二、预算编报范围

按照预算管理的有关规定和综合预算的编报原则，2022年纳入国家邮政局部门预算编报范围的收支包括：

（一）行政单位的全部收入和支出。行政单位包括国家邮政局本级，31个省（区、市）邮政管理局，330个市（地）邮政管理局。

（二）事业单位的全部收入和支出。事业单位包括国家邮政局机关服务中心、国家邮政局发展研究中心、国家邮政局邮政业安全中心、国家邮政局北京邮电疗养院、中华全国集邮联合会等5家单位。

三、部门预算单位构成

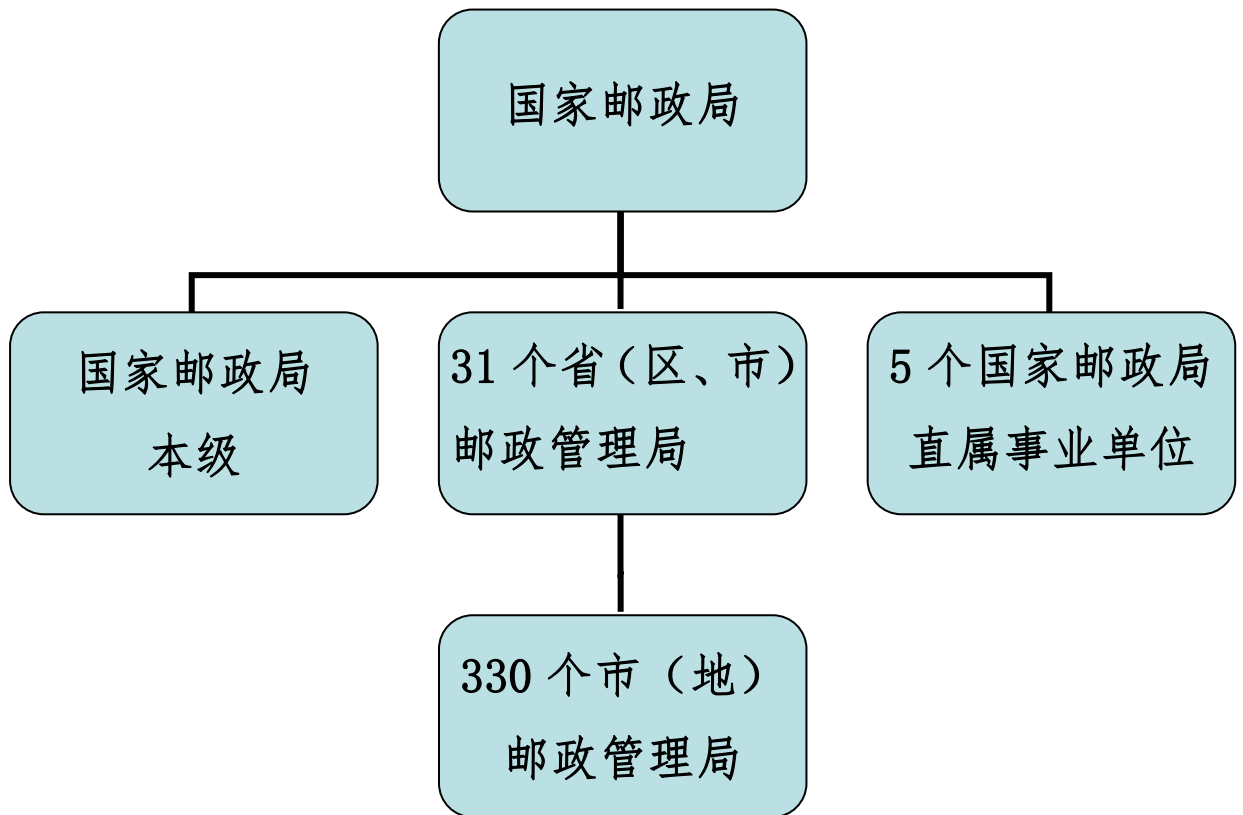

纳入国家邮政局 2022 年部门预算编制范围的二级预算单位包括：

序号	单位名称
1	国家邮政局本级
2	北京市邮政管理局
3	天津市邮政管理局
4	河北省邮政管理局
5	山西省邮政管理局
6	内蒙古自治区邮政管理局
7	辽宁省邮政管理局
8	吉林省邮政管理局
9	黑龙江省邮政管理局
10	上海市邮政管理局
11	江苏省邮政管理局
12	浙江省邮政管理局
13	安徽省邮政管理局
14	福建省邮政管理局
15	江西省邮政管理局
16	山东省邮政管理局
17	河南省邮政管理局
18	湖北省邮政管理局
19	湖南省邮政管理局
20	广东省邮政管理局
21	广西壮族自治区邮政管理局
22	海南省邮政管理局
23	重庆市邮政管理局
24	四川省邮政管理局
25	贵州省邮政管理局
26	云南省邮政管理局
27	西藏自治区邮政管理局
28	陕西省邮政管理局
29	甘肃省邮政管理局
30	青海省邮政管理局
31	宁夏回族自治区邮政管理局
32	新疆维吾尔自治区邮政管理局
33	国家邮政局机关服务中心
34	国家邮政局发展研究中心
35	国家邮政局邮政业安全中心
36	国家邮政局北京邮电疗养院
37	中华全国集邮联合会

第二部分 国家邮政局 2022 年部门预算表

部门收支总表

部门公开表 1
单位：万元

收 入		支 出	
项目	预算数	项目	预算数
一、一般公共预算拨款收入	95,127.47	一、外交支出	2,566.72
二、政府性基金预算拨款收入		二、国防支出	386.00
三、国有资本经营预算拨款收入		三、社会保障和就业支出	28,334.55
四、事业收入	910.95	四、卫生健康支出	3,958.88
五、事业单位经营收入	3,101.70	五、交通运输支出	120,849.22
六、其他收入	22,635.01	六、住房保障支出	8,648.54
本年收入合计	121,775.13	本年支出合计	164,743.91
使用非财政拨款结余		结转下年（非财政拨款）	4,951.89
上年结转	47,920.67		
收 入 总 计	169,695.80	支 出 总 计	169,695.80

部门收入总表

部门公开表 2

单位：万元

科目		合计	上年结转	一般公共预算拨款收入	政府性基金预算拨款收入	国有资本经营预算拨款收入	事业收入		事业单位经营收入	上级补助收入	附属单位上缴收入	其他收入	使用非财政拨款结余
科目编码	科目名称						金额	其中：教育收费					
202	外交支出	2,566.72	1,939.64	627.08									
20204	国际组织	2,538.72	1,939.64	599.08									
2020401	国际组织会费	2,394.27	1,930.87	463.40									
2020402	国际组织捐赠	144.45	8.77	135.68									
20299	其他外交支出	28.00		28.00									
2029999	其他外交支出	28.00		28.00									
203	国防支出	386.00	191.00	195.00									
20306	国防动员	386.00	191.00	195.00									
2030604	交通战备	386.00	191.00	195.00									
208	社会保障和就业支出	28,334.55	19,308.33	8,917.38							108.84		
20805	行政事业单位养老支出	28,334.55	19,308.33	8,917.38							108.84		
2080501	行政单位离退休	1,042.29	404.06	636.99							1.24		
2080503	离退休人员管理机构	20.09		20.09									
2080505	机关事业单位基本养老保险缴费支出	18,801.04	13,219.75	5,506.32							74.97		
2080506	机关事业单位职业年金缴费支出	8,471.13	5,684.52	2,753.98							32.63		
210	卫生健康支出	3,958.88	138.16	3,746.73							73.99		

21011	行政事业单位医疗	3,958.88	138.16	3,746.73								73.99
2101101	行政单位医疗	3,896.09	133.68	3,692.21								70.20
2101199	其他行政事业单位医疗支出	62.79	4.48	54.52								3.79
214	交通运输支出	125,801.11	26,210.45	73,425.28			910.95		3,101.70			22,152.73
21401	公路水路运输	12.94	7.94									5.00
2140101	行政运行	12.94	7.94									5.00
21405	邮政业支出	125,788.17	26,202.51	73,425.28			910.95		3,101.70			22,147.73
2140501	行政运行	87,696.15	17,368.53	52,799.82								17,527.80
2140502	一般行政管理事务	9,873.16	502.44	8,184.16								1,186.56
2140503	机关服务	440.95					440.95					
2140504	行业监管	9,224.44	260.94	7,348.80								1,614.70
2140599	其他邮政业支出	18,553.47	8,070.60	5,092.50			470.00		3,101.70			1,818.67
221	住房保障支出	8,648.54	133.09	8,216.00								299.45
22102	住房改革支出	8,648.54	133.09	8,216.00								299.45
2210201	住房公积金	5,162.19	113.48	4,800.00								248.71
2210202	提租补贴	38.88	2.88	36.00								
2210203	购房补贴	3,447.47	16.73	3,380.00								50.74
	合计	169,695.80	47,920.67	95,127.47			910.95		3,101.70			22,635.01

部门支出总表

部门公开表 3

单位：万元

科目编码	科目名称	合 计	基本支出	项目支出	上缴上级支出	事业单位经营支出	对附属单位 补助支出
202	外交支出	2,566.72		2,566.72			
20204	国际组织	2,538.72		2,538.72			
2020401	国际组织会费	2,394.27		2,394.27			
2020402	国际组织捐赠	144.45		144.45			
20299	其他外交支出	28.00		28.00			
2029999	其他外交支出	28.00		28.00			
203	国防支出	386.00	386.00				
20306	国防动员	386.00	386.00				
2030604	交通战备	386.00	386.00				
208	社会保障和就业支出	28,334.55	28,334.55				
20805	行政事业单位养老支 出	28,334.55	28,334.55				
2080501	行政单位离退休	1,042.29	1,042.29				
2080503	离退休人员管理机构	20.09	20.09				
2080505	机关事业单位基本养老保 险缴费支出	18,801.04	18,801.04				
2080506	机关事业单位职业年金缴 费支出	8,471.13	8,471.13				
210	卫生健康支出	3,958.88	3,958.88				
21011	行政事业单位医疗	3,958.88	3,958.88				

2101101	行政单位医疗	3,896.09	3,896.09				
2101199	其他行政事业单位医疗支出	62.79	62.79				
214	交通运输支出	120,849.22	85,582.85	32,164.67		3,101.70	
21405	邮政业支出	120,849.22	85,582.85	32,164.67		3,101.70	
2140501	行政运行	83,728.18	83,728.18				
2140502	一般行政管理事务	9,806.65		9,806.65			
2140503	机关服务	408.55	408.55				
2140504	行业监管	9,086.91		9,086.91			
2140599	其他邮政业支出	17,818.93	1,446.12	13,271.11		3,101.70	
221	住房保障支出	8,648.54	8,648.54				
22102	住房改革支出	8,648.54	8,648.54				
2210201	住房公积金	5,162.19	5,162.19				
2210202	提租补贴	38.88	38.88				
2210203	购房补贴	3,447.47	3,447.47				
	合 计	164,743.91	126,910.82	34,731.39		3,101.70	

财政拨款收支总表

部门公开表 4
单位：万元

收 入		支 出	
项目	预算数	项目	预算数
一、本年收入		一、本年支出	
（一）一般公共预算拨款	95,127.47	（一）外交支出	2,566.72
（二）政府性基金预算拨款		（二）国防支出	386.00
（三）国有资本经营预算拨款		（三）社会保障和就业支出	28,206.22
		（四）卫生健康支出	3,863.56
二、上年结转	38,278.43	（五）交通运输支出	90,049.55
（一）一般公共预算拨款	38,278.43	（六）住房保障支出	8,333.85
（二）政府性基金预算拨款			
（三）国有资本经营预算拨款			
收 入 总 计	133,405.90	支 出 总 计	133,405.90

一般公共预算支出表

部门公开表 5

单位：万元

功能分类科目		2021 年执行数		2022 年预算数				2022 年预算数比 2021 年执行数		2022 年预算数比 2021 年执行数 (扣除中央基建投资)	
科目编 码	科目名称	执行数	扣除中央基 建投资后执 行数	年初预算数			扣除中央基 建投资后执 行数	增减额	增减(%)	增减额	增减(%)
				小计	基本支出	项目支出					
202	外交支出	2,805.15	2,805.15	627.08		627.08	627.08	-2,178.07	-77.65%	-2,178.07	-77.65%
20204	国际组织	2,805.15	2,805.15	599.08		599.08	599.08	-2,206.07	-78.64%	-2,206.07	-78.64%
2020401	国际组织会费	2,663.40	2,663.40	463.40		463.40	463.40	-2,200.00	-82.60%	-2,200.00	-82.60%
2020402	国际组织捐赠	141.75	141.75	135.68		135.68	135.68	-6.07	-4.28%	-6.07	-4.28%
20299	其他外交支出	0.00	0.00	28.00		28.00	28.00	28.00		28.00	
2029999	其他外交支出	0.00	0.00	28.00		28.00	28.00	28.00		28.00	
203	国防支出	195.00	195.00	195.00	195.00		195.00	0.00	0.00%	0.00	0.00%
20306	国防动员	195.00	195.00	195.00	195.00		195.00	0.00	0.00%	0.00	0.00%
2030604	交通战备	195.00	195.00	195.00	195.00		195.00	0.00	0.00%	0.00	0.00%
208	社会保障和就业支出	8,815.17	8,815.17	8,917.38	8,917.38		8,917.38	102.21	1.16%	102.21	1.16%
20805	行政事业单位养老支出	8,815.17	8,815.17	8,917.38	8,917.38		8,917.38	102.21	1.16%	102.21	1.16%
2080501	行政单位离退休	584.10	584.10	636.99	636.99		636.99	52.89	9.05%	52.89	9.05%

2080503	离退休人员管理机构	0.00	0.00	20.09	20.09		20.09	20.09		20.09	
2080505	机关事业单位基本养老保险缴费支出	5,486.82	5,486.82	5,506.32	5,506.32		5,506.32	19.50	0.36%	19.50	0.36%
2080506	机关事业单位职业年金缴费支出	2,744.25	2,744.25	2,753.98	2,753.98		2,753.98	9.73	0.35%	9.73	0.35%
210	卫生健康支出	3,079.68	3,079.68	3,746.73	3,746.73		3,746.73	667.05	21.66%	667.05	21.66%
21011	行政事业单位医疗	3,079.68	3,079.68	3,746.73	3,746.73		3,746.73	667.05	21.66%	667.05	21.66%
2101101	行政单位医疗	3,030.63	3,030.63	3,692.21	3,692.21		3,692.21	661.58	21.83%	661.58	21.83%
2101199	其他行政事业单位医疗支出	49.05	49.05	54.52	54.52		54.52	5.47	11.15%	5.47	11.15%
214	交通运输支出	77,621.86	69,808.86	73,425.28	53,107.64	20,317.64	71,618.28	-4,196.58	-5.41%	1,809.42	2.59%
21405	邮政业支出	77,621.86	69,808.86	73,425.28	53,107.64	20,317.64	71,618.28	-4,196.58	-5.41%	1,809.42	2.59%
2140501	行政运行	50,950.70	50,950.70	52,799.82	52,799.82		52,799.82	1,849.12	3.63%	1,849.12	3.63%
2140502	一般行政管理事务	8261.31	8261.31	8,184.16		8,184.16	8184.16	-77.15	-0.93%	-77.15	-0.93%
2140504	行业监管	8,549.59	8,549.59	7,348.80		7,348.80	7,348.80	-1,200.79	-14.05%	-1,200.79	-14.05%
2140599	其他邮政业支出	9,860.26	2,047.26	5,092.50	307.82	4,784.68	3,285.50	-4,767.76	-48.35%	1,238.24	60.48%
221	住房保障支出	7,917.00	7,917.00	8,216.00	8,216.00		8,216.00	299.00	3.78%	299.00	3.78%
22102	住房改革支出	7,917.00	7,917.00	8,216.00	8,216.00		8,216.00	299.00	3.78%	299.00	3.78%
2210201	住房公积金	4,700.00	4,700.00	4,800.00	4,800.00		4,800.00	100.00	2.13%	100.00	2.13%
2210202	提租补贴	37	37	36.00	36.00		36	-1.00	-2.70%	-1.00	-2.70%
2210203	购房补贴	3,180.00	3,180.00	3,380.00	3,380.00		3,380.00	200.00	6.29%	200.00	6.29%
	合计	100,433.86	92,620.86	95,127.47	74,182.75	20,944.72	93,320.47	-5,306.39	-5.28%	699.61	0.76%

一般公共预算基本支出表

部门公开表 6
单位：万元

部门预算支出经济分类科目		2021 年基本支出		
科目编码	科目名称	合计	人员经费	公用经费
301	工资福利支出	57,770.18	57,770.18	
30101	基本工资	18,799.35	18,799.35	
30102	津贴补贴	20,691.12	20,691.12	
30103	奖金	900.63	900.63	
30106	伙食补助费	84.70	84.70	
30108	机关事业单位基本养老保险缴费	5,670.07	5,670.07	
30109	职业年金缴费	2,812.95	2,812.95	
30110	职工基本医疗保险缴费	3,194.61	3,194.61	
30111	公务员医疗补助缴费	401.17	401.17	
30112	其他社会保障缴费	175.60	175.60	
30113	住房公积金	4,800.00	4,800.00	
30114	医疗费	106.06	106.06	
30199	其他工资福利支出	133.92	133.92	
302	商品和服务支出	15,419.62		15,419.62
30201	办公费	1,606.86		1,606.86
30202	印刷费	276.20		276.20
30203	咨询费	48.65		48.65
30204	手续费	17.97		17.97
30205	水费	134.53		134.53
30206	电费	798.80		798.80
30207	邮电费	694.40		694.40
30208	取暖费	474.92		474.92
30209	物业管理费	1,677.22		1,677.22
30211	差旅费	760.94		760.94
30212	因公出国（境）费用	67.33		67.33
30213	维修（护）费	329.54		329.54

30214	租赁费	514.21		514.21
30215	会议费	495.42		495.42
30216	培训费	206.84		206.84
30217	公务接待费	143.31		143.31
30226	劳务费	1,190.66		1,190.66
30227	委托业务费	292.63		292.63
30228	工会经费	922.67		922.67
30229	福利费	509.05		509.05
30231	公务用车运行维护费	641.32		641.32
30239	其他交通费用	3,035.35		3,035.35
30240	税金及附加费用	3.21		3.21
30299	其他商品和服务支出	577.59		577.59
303	对个人和家庭的补助	651.29	651.29	
30302	退休费	517.74	517.74	
30304	抚恤金	80.31	80.31	
30305	生活补助	3.26	3.26	
30307	医疗费补助	12.00	12.00	
30309	奖励金	15.77	15.77	
30399	其他对个人和家庭的补助	22.21	22.21	
310	资本性支出	341.66		341.66
31002	办公设备购置	281.10		281.10
31003	专用设备购置	7.49		7.49
31013	公务用车购置	47.80		47.80
31099	其他资本性支出	5.27		5.27
合 计		74,182.75	58,421.47	15,761.28

政府性基金预算支出表

部门公开表 7
单位：万元

科目编码	科目名称	本年政府性基金预算支出		
		合计	基本支出	项目支出
	合计			

(注：2022 年国家邮政局部门预算中没有使用政府性基金预算拨款安排的支出。)

国有资本经营预算支出表

部门公开表 8
单位：万元

科目编码	科目名称	2021 年国有资本经营预算支出		
		小计	基本支出	项目支出
	合计			

（注：2022 年国家邮政局部门预算中没有使用国有资本经营预算拨款安排的支出。）

一般公共预算“三公”经费支出表

部门公开表 9
单位：万元

2021 年预算数						2022 年预算数					
合计	因公出国 (境) 费	公务用车购置及运行费			公务接待费	合计	因公出国 (境) 费	公务用车购置及运行费			公务接待费
		小计	公务用车 购置费	公务用车 运行费				小计	公务用车 购置费	公务用车 运行费	
2161.09	95.41	1892.24	135	1757.24	173.44	2,161.09	132.33	1,855.32	110.30	1,745.02	173.44

第三部分 国家邮政局 2022 年部门预算情况说明

一、关于 2022 年收支预算情况的总体说明

按照综合预算的原则，国家邮政局所有收入和支出均纳入部门预算管理。收入包括：一般公共预算拨款收入、事业收入、事业单位经营收入、其他收入、上年结转；支出包括：外交支出、国防支出、社会保障和就业支出、卫生健康支出、交通运输支出、住房保障支出、结转下年（非财政拨款）。国家邮政局 2022 年收支总预算 169,695.8 万元。

二、关于 2022 年收入预算情况说明

国家邮政局 2022 年收入预算 169,695.8 万元，其中：一般公共预算拨款收入 95,127.47 万元，占 56.06%；事业收入 910.95 万元，占 0.54%；事业单位经营收入 3,101.70 万元，占 1.83%；其他收入 22,635.01 万元，占 13.34%；上年结转 47,920.67 万元，占 28.24%。

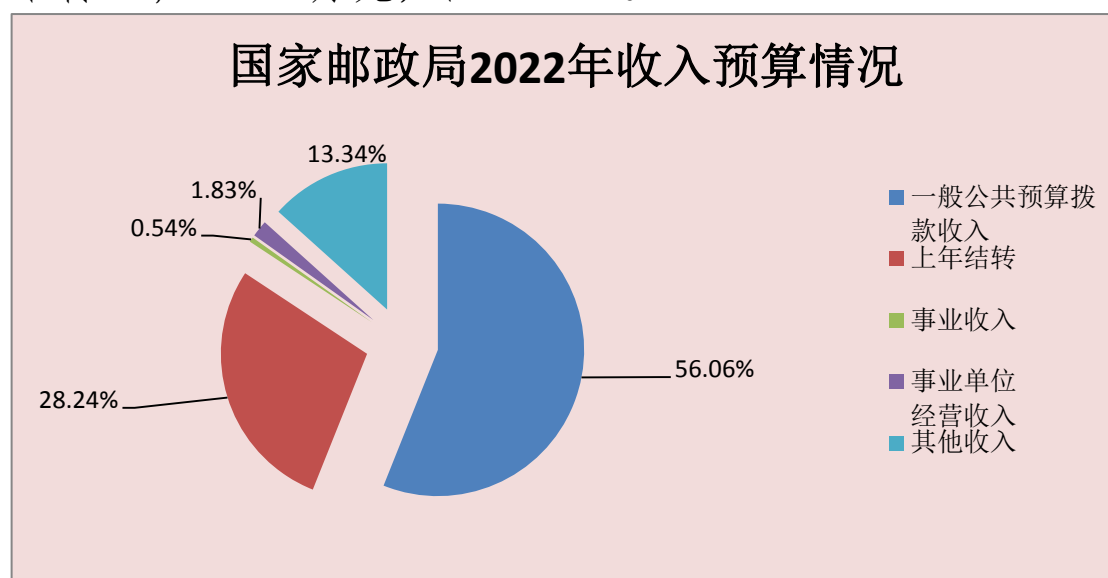

三、关于 2022 年支出预算情况说明

国家邮政局 2022 年支出预算 164,743.91 万元，其中：基本支出 126,910.82 万元，占 77.04%；项目支出 34,731.39

万元，占 21.08%；事业单位经营支出 3,101.70 万元，占 1.88%。

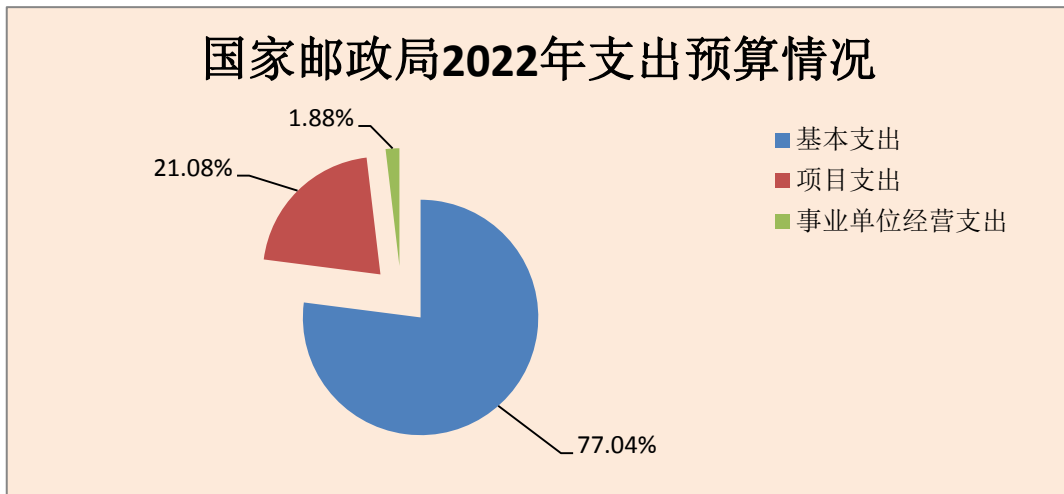

四、关于 2022 年财政拨款收支总表的说明

国家邮政局 2022 年财政拨款收支总预算 133,405.90 万元。收入全部为一般公共预算拨款，无政府性基金预算拨款，无国有资本经营预算拨款，包括：当年财政拨款收入 95,127.47 万元、上年结转 38,278.43 万元；支出包括：外交支出 2,566.72 万元、国防支出 386.00 万元、社会保障和就业支出 28,206.22 万元、卫生健康支出 3,863.56 万元、交通运输支出 90,049.55 万元、住房保障支出 8,333.85 万元。

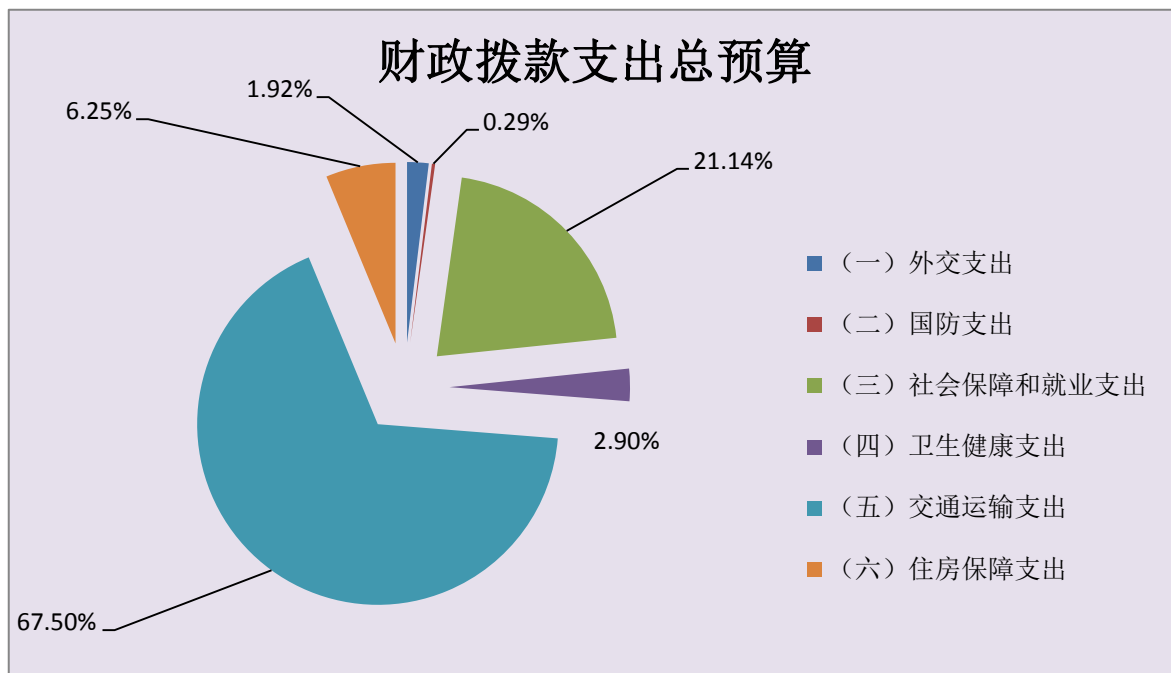

五、一般公共预算支出情况说明

按照党中央、国务院关于全面贯彻落实过“紧日子”的要求，厉行节约办一切事业，大力压减一般性支出，重点压减了非刚性支出，同时优先保障重点支出需求，体现在有关支出科目中。

(一) 一般公共预算当年拨款规模变化情况

2022年度一般公共预算当年拨款95,127.47万元，比2021年度执行数减少5,306.39万元，下降5.28%。

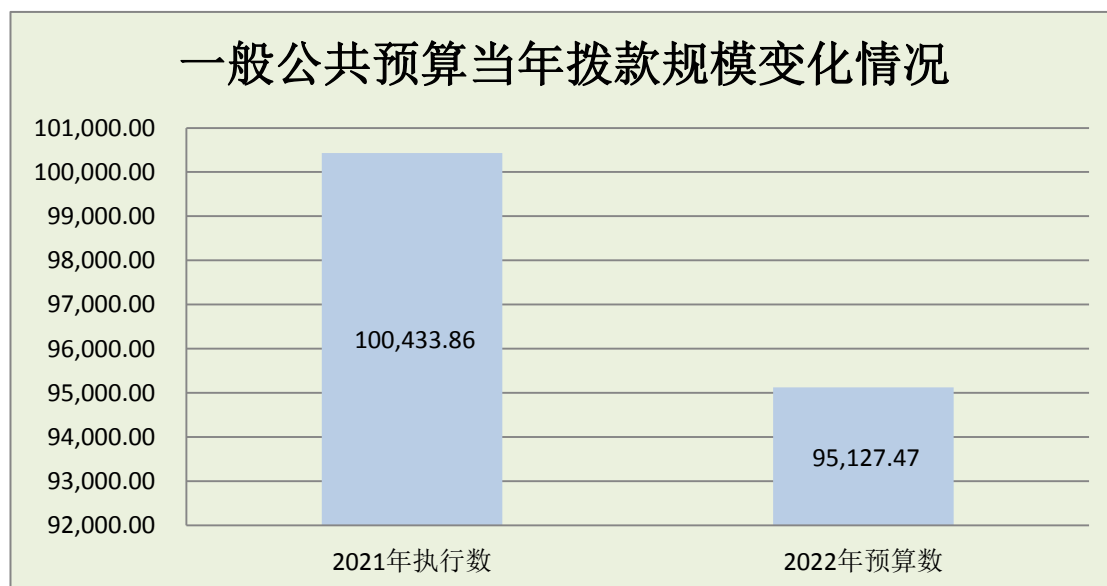

（二）一般公共预算当年拨款结构情况

2022 年度一般公共预算当年拨款 95127.47 万元，主要用于以下方面：外交支出 627.08 万元，占 0.66%；国防支出 195 万元，占 0.20%；社会保障和就业支出 8,917.38 万元，占 9.37%；卫生健康支出 3,746.73 万元，占 3.94%；交通运输支出 73,425.28 万元，占 77.19%；住房保障支出 8,216 万元，占 8.64%。

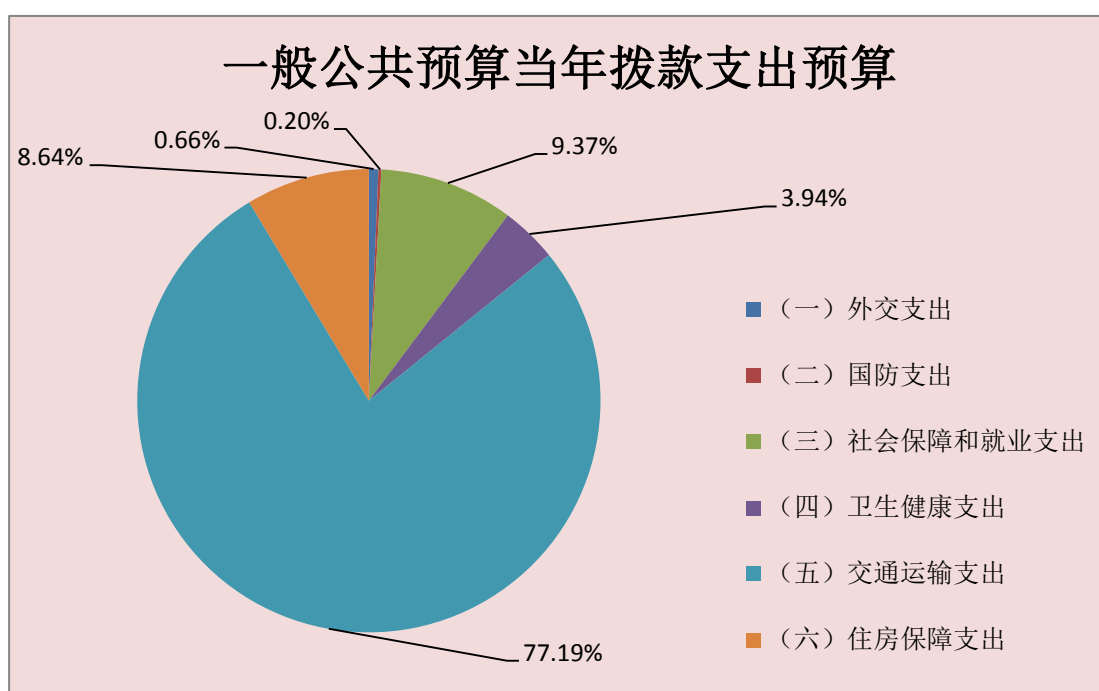

（三）一般公共预算当年拨款具体使用情况

1. 外交（类）国际组织（款）国际组织会费（项）2022 年财政拨款预算数为 463.40 万元，比 2021 年执行数减少 2200 万元，主要原因是动用以前年度结转资金安排预算，相应减少当年预算安排。

2. 外交（类）国际组织（款）国际组织捐赠（项）2022 年财政拨款预算数为 135.68 万元，比 2021 年执行数减少

6.07 万元，下降 4.28%，主要原因是汇率变化导致预算减少。

3. 外交（类）其他外交支出（款）其他外交支出（项）2022 年财政拨款预算数为 28，比 2021 年执行数增加 28 万元，主要是因 2021 年工作原因未安排此项预算。

4. 国防（类）国防动员（款）交通战备（项）2022 年财政拨款预算数为 195 万元，与 2021 年持平。

5. 社会保障和就业（类）行政事业单位养老（款）行政单位离退休（项）2022 年财政拨款预算数为 636.99 万元，比 2021 年执行数增加 52.89 万元，增长 9.05%，主要原因是养老保险缴费基数增长。

6. 社会保障和就业（类）行政事业单位养老（款）离退休人员管理机构（项）2022 年财政拨款预算数为 20.09 万元，比 2021 年执行数增加 20.09 万元，主要原因是预算编报口径变化。

7. 社会保障和就业（类）行政事业单位养老（款）机关事业单位基本养老保险缴费支出（项）2022 年财政拨款预算数为 5,506.32 万元，比 2021 年执行数增加 19.50 万元，增长 0.36%。

8. 社会保障和就业（类）行政事业单位养老（款）机关事业单位职业年金缴费支出（项）2022 年财政拨款预算数为 2,753.98 万元，比 2021 年执行数增加 9.73 万元，增长 0.35%。

9. 卫生健康支出（类）行政事业单位医疗（款）行政单位医疗（项）2022 年财政拨款预算数为 3,692.21 万元，比 2021 年执行数增加 661.58 万元，增长 21.83%，主要原因是 2021 年动用以前年度结转资金安排，2022 年通过当年预算

安排，相应增加支出。

10. 卫生健康支出（类）行政事业单位医疗（款）其他行政事业单位医疗支出（项）2022年财政拨款预算数为54.52万元，比2021年执行数增加5.47万元，增长11.15%，主要原因是2021年动用以前年度结转资金安排，2022年通过当年预算安排，相应增加支出。

11. 交通运输（类）邮政业支出（款）行政运行（项）2022年财政拨款预算数为52,799.82万元，比2021年执行数增加1,849.12万元，增长3.63%。

12. 交通运输（类）邮政业支出（款）一般行政管理事务（项）2022年财政拨款预算数为8,184.16万元，比2021年执行数减少77.15万元，下降0.93%，与上年基本持平。

13. 交通运输（类）邮政业支出（款）行业监管（项）2022年财政拨款预算数为7,348.80万元，比2021年执行数减少1,200.79万元，下降14.05%，主要原因是按照“过紧日子”要求压减项目预算安排，相应减少支出。

14. 交通运输（类）邮政业支出（款）其他邮政业支出（项）2022年财政拨款预算数为5,092.50万元，比2021年执行数增加1,238.24万元，增长60.48%。主要原因是“绿盾”工程竣工验收导致的运行维护费用增加。

15. 住房保障支出（类）住房改革支出（款）住房公积金（项）2022年财政拨款预算数为4,800.00万元，比2021年执行数增加100万元，增长2.13%。

16. 住房保障支出（类）住房改革支出（款）提租补贴（项）2022年财政拨款预算数为36万元，比2021年执行数

减少 1 万元，下降 2.7%。

17. 住房保障支出（类）住房改革支出（款）购房补贴（项）2022 年财政拨款预算数为 3,380.00 万元，比 2021 年执行数增加 200 万元，增长 6.29%。

六、关于一般公共预算基本支出情况说明

国家邮政局 2022 年一般公共预算基本支出 74,182.75 万元，其中：

人员经费 58,421.47 万元，主要包括：基本工资、津贴补贴、奖金、伙食补助费、机关事业单位基本养老保险缴费、职业年金缴费、职工基本医疗保险缴费、公务员医疗补助缴费、其他社会保障缴费、住房公积金、医疗费、其他工资福利支出、退休费、抚恤金、生活补助、医疗费补助、奖励金、其他对个人和家庭的补助。

日常公用经费 15,761.28 万元，主要包括：办公费、印刷费、咨询费、手续费、水费、电费、邮电费、取暖费、物业管理费、差旅费、因公出国（境）费用、维修（护）费、租赁费、会议费、培训费、公务接待费、劳务费、委托业务费、工会经费、福利费、公务用车运行维护费、其他交通费用、税金及附加费用、其他商品和服务支出、办公设备购置、专用设备购置、公务用车购置、其他资本性支出。

七、关于一般公共预算“三公”经费支出表的说明

2022 年“三公”经费预算 2,161.09 万元，其中：因公出国（境）费 132.33 万元、公务用车购置及运行费 1,855.32 万元、公务接待费 173.44 万元。2022 年“三公”经费预算数与 2021 年保持一致。

八、其他重要事项情况说明

（一）邮政市场监督管理项目情况

1.项目概述

邮政业是国家重要的社会公用事业，是服务生产生活、促进消费升级、畅通经济循环的现代化先导性产业。邮政体系是国家战略性基础设施和社会组织系统之一，为国脉所系、发展所需、民生所依。党中央、国务院高度重视邮政业发展，习近平总书记对邮政业多次作出重要指示批示。实施“邮政市场监督管理”项目是贯彻落实党中央、国务院决策部署和习近平总书记系列重要指示批示精神的根本要求，是维护邮政市场公平竞争秩序、推动邮政业高质量发展的必要保障。各级邮政管理部门遵循公开、公平、公正以及鼓励竞争、促进发展的原则，依法履行邮政市场监督管理职责，对邮政市场主体经营活动秩序、服务质量、环境保护等情况实施监管，保障人民群众合法用邮权益，对做好“六保”、落实“六稳”、服务国民经济社会发展发挥了重要作用。

2.立项依据

《中华人民共和国邮政法》第四条规定：国务院邮政管理部门负责对全国的邮政市场实施监督管理；省、自治区、直辖市邮政管理机构负责对本行政区域的邮政市场实施监督管理；按照国务院规定设立的省级以下邮政管理机构负责对本辖区的邮政市场实施监督管理。《国务院办公厅关于印发国家邮政局主要职责内设机构和人员编制规定的通知》（国办发〔2009〕21号）明确规定：国家邮政局负责依法监管邮政市场，维护信件寄递业务的专营权；依法实行快递等

邮政业务的市场准入制度；依法监管集邮市场；指导邮政行业安全生产管理工作，承担邮政行业运行安全的监测、预警和应急管理工作；拟订保障邮政通信与信息安全的政策并监督实施；拟订邮政行业安全生产监督管理办法并监督实施；组织或参与邮政行业重大突发事件的统筹调度、协调疏导、调查处置工作。

3.实施主体

国家邮政局本级、各省（自治区、直辖市）邮政管理局。

4.实施方案

（1）依法实施市场准入制度。深化“放管服”改革，持续推进在自贸区国际快递许可权限下放工作，会同有关部门强化快递许可协同监管。优化快递许可管理制度，加强快递许可规范化标准化建设，探索开展“政务+寄递服务”。适应新业态、新模式发展需要，落实“包容审慎”监管要求，依法推进新业态市场准入工作。做好“在线办理”、“一网通办”。

（2）优化完善行业发展政策。制订并推动实施快递业发展“十四五”规划；修订《快递市场管理办法》；印发《中国快递示范城市管理办法》，组织开展示范城市创建中期评估；推动出台农村寄递物流体系创新融合发展政策文件；试点《末端公共服务站服务规范》，研究制定《智能快件箱服务指引》；联合相关部委出台优化快递员权益保障政策。

（3）推动行业发展提质增效。有效实施“快递进村”三年行动方案。不断拓展快递业服务现代农业的广度和深度，继续推进快递业服务现代农业金牌项目创建工作，通过

示范引领和品牌打造，培育更多快递业服务现代农业特色项目。积极推动“快递进厂”。贯彻落实《快递业与制造业深度融合指导意见》，引导快递企业加强快运物流网络建设，提升供应链服务水平，提供一揽子综合物流解决方案，打造更加坚实的服务制造业能力。持续推动“快递出海”。优化进出境快件基础设施建设管理顶层设计，完善进出境快件基础设施建设布局。支持企业加强国际干线自主航空运输能力建设，加快推进中欧班列运快件，积极利用国际快船补充运力短板。鼓励企业以 RCEP 实施为契机，继续深耕已有海外网络建设模式，有效服务周边国家和市场，同时加快拓展海外服务网络覆盖范围，不断提升国际寄递服务能力。进一步增强末端服务供给，坚持末端服务体系多元化发展方向，继续推广智能快件箱、快递公共服务站等末端服务模式，推动在老旧小区改造中实现较大突破。鼓励为专业化、公共化、平台化、集约化的快递末端服务网络布局建设提供用地保障。力争 2021 年年底，智能快件箱箱递率保持在 10%，公共服务站保有量达 11 万个。认真做好快递小哥关心关爱和用户权益保障工作。

（4）全力做好行业疫情防控。做好常态化精准防控，及时更新《疫情防控期间邮政快递业生产操作规范建议》，完善疫情防控物资储备，分区分级、科学精准落实通风、消毒等防控措施，强化从业人员个人健康防护。严防境外疫情输入，强化边境国际邮件互换局（交换站）、国际邮件快件处理场所消毒、通风等防疫措施，对与境外人员接触的员工实行备案管理，做好海外仓、海外处理场所疫情防控工作。

加强跨境寄递业务量监测预警，及时掌握国际邮件快件的路由、业务量和寄递服务需求等信息，加强供需对接，全力维护国际寄递渠道畅通。加强进口冷链食品邮件快件疫情防控，对进口冷链食品邮件快件处理环节实行提级管控。组织做好疫苗接种工作。

（5）加快推进行业绿色发展。健全绿色治理法规标准体系，推动在《快递暂行条例》、《快递市场管理办法》修订中增设生态环保条款。落实《关于加快推进快递包装绿色转型的意见》，健全工作台账。制定《邮政业绿色发展行动计划（2021—2025年）》，持续推进快递包装绿色化、减量化和可循环。探索行业生态环保碳排放测算和统计方法。实施“2582”工程，完成重金属和特定物质超标包装袋和邮件快件过度包装、随意包装治理。推动农特产品寄递包装规范化建设，推进快递电商绿色包装协同治理。强化上下游协同治理，共同落实绿色包装要求。加强产学研衔接与协作，增加绿色供给和科技应用。

（6）全面实施“双随机、一公开”监管。健全随机抽查工作制度，优化调整随机抽查事项清单，实施随机抽查“两库”动态管理，强化落实“照单履职”责任。积极推进信用监管，依法做好市场主体信息公示，有效开展服务满意度调查和服务时限测试。扎实做好邮政业用户申诉处理工作。

（7）抓好市场秩序规范治理。深入开展快递市场违规问题专项整治，全面规范集邮市场、邮政用品用具市场秩序，及时调查处理行业服务质量、市场秩序、安全生产、环境保护等方面的突出问题。严肃查处违法违规行为。

5.实施周期

邮政市场监督管理项目为长期延续性项目。

6.年度预算安排

2021年拟安排该项目一般公共预算1375.08万元,其中:国家邮政局本级预算271.38万元,主要用于相关业务的政策研究制定、效果评估等工作;31个省(自治区、直辖市)邮政管理局预算1103.7万元,主要用于相关业务的日常检查、专项抽查等工作。

（二）机关运行经费情况说明

国家邮政局 2022 年机关运行经费财政拨款预算 15,761.28 万元,较 2021 年的 15,739.56 万元增加 21.72 万元,增长 0.13%,主要原因是定员定额标准的正常调整。

（三）政府采购情况说明

国家邮政局 2022 年政府采购预算总额 3,698.59 万元,其中:政府采购货物预算 1,060.50 万元、政府采购工程预算 179.50 万元、政府采购服务预算 2,458.59 万元。

（四）国有资产占有使用情况说明

截至 2021 年 7 月 31 日,国家邮政局各单位共有车辆 499 辆,其中,部级领导干部用车 1 辆,机要通信用车 147 辆,应急保障用车 110 辆,执法执勤用车 83 辆,特种专业技术用车 3 辆,其他用车 155 辆。单位价值 50 万元以上通用设备 61 台(套);单位价值 100 万元以上专用设备 1 台(套)。

2022 年部门预算安排购置车辆 6 辆,其中:机要通信用车 1 辆,执法执勤用车 3 辆,其他用车 2 辆。单位价值 50 万元以上通用设备 0 台(套),单位价值 100 万元以上专用设备 0 台(套)。

（五）预算绩效情况说明

2022 年对国家邮政局项目支出全面实施绩效目标管理,涉及一般公共预算拨款 20944.72 万元,一级项目 12 个。根据以前年度绩效评价结果,优化邮政市场监督管理等项目支出 2022 年预算安排,并进一步改进管理、完善政策。

国家邮政局在 2022 年度部门预算中反映邮政市场监督管理等 6 个一级项目绩效目标表,见“第五部分 附件”。

第四部分 名词解释

（一）一般公共预算拨款收入：指中央财政当年拨付的资金。

（二）外交（类）国际组织（款）国际组织会费（项）：指国家邮政局以我国政府名义参加万国邮联，按万国邮联规定缴纳的会费。

（三）外交（类）国际组织（款）国际组织捐赠（项）：指国家邮政局以我国政府名义参加万国邮联和亚太邮联，向万国邮联和亚太邮联认捐、救灾、馈赠等支出。

（四）交通运输（类）邮政业支出（款）行政运行（项）：指国家邮政局与邮政业相关的基本支出。

（五）交通运输（类）邮政业支出（款）一般行政管理事务（项）：指国家邮政局与邮政业相关未单独设置项级科目的其他项目支出。

（六）交通运输（类）邮政业支出（款）行业监管（项）：指国家邮政局与邮政业相关的邮政业监管方面的支出。

（七）交通运输（类）邮政业支出（款）其他邮政业支出（项）：指国家邮政局其他用于邮政业方面的支出。

（八）住房保障支出（类）住房改革支出（款）住房公积金（项）：是按照《住房公积金管理条例》的规定，由单位及其在职职工缴存的长期住房储金。该项政策始于上世纪九十年代中期，在全国机关、企事业单位在职职工中普遍实施，缴存比例最低不低于5%，最高不超过12%，缴存基数为职工本人上年工资，目前已实施近20年时间。行政单位缴存基数包括国家统一规定的公务员职务工资、级别工资、机关

工人岗位工资和技术等级（职务）工资、年终一次性奖金、特殊岗位津贴、艰苦边远地区津贴，规范后发放的工作性津贴、生活性补贴等；事业单位缴存基数包括国家统一规定的岗位工资、薪级工资、绩效工资、艰苦边远地区津贴、特殊岗位津贴等。

（九）住房保障支出（类）住房改革支出（款）提租补贴（项）：是经国务院批准，于2000年开始针对在京中央单位公有住房租金标准提高发放的补贴，中央在京单位按照在编职工人数和离退休人数以及相应职级的补贴标准确定，人均月补贴90元。

（十）住房保障支出（类）住房改革支出（款）购房补贴（项）：是根据《国务院关于进一步深化城镇住房制度改革加快住房建设的通知》（国发〔1998〕23号）的规定，从1998年下半年停止实物分房后，房价收入比超过4倍以上地区对无房和住房未达标职工发放的住房货币化改革补贴资金。中央行政事业单位从2000年开始发放购房补贴资金，地方行政事业单位从1999年陆续开始发放购房补贴资金，企业根据本单位情况自行确定。在京中央单位按照《中共中央办公厅 国务院办公厅转发建设部等单位〈关于完善在京中央和国家机关住房制度的若干意见〉的通知》（厅字〔2005〕8号）规定的标准执行，京外中央单位按照所在地人民政府住房分配货币化改革的政策规定和标准执行。

（十一）社会保障和就业（类）行政事业单位养老（款）行政单位离退休（项）：指国家邮政局用于机关离退休人员的经费支出。

(十二) 社会保障和就业(类)行政事业单位养老(款)机关事业单位基本养老保险缴费支出(项)：指国家邮政局实施养老保险制度由单位缴纳的基本养老保险费支出。

(十三) 社会保障和就业(类)行政事业单位离退休(款)机关事业单位职业年金缴费支出(项)：指国家邮政局实施养老保险制度由单位缴纳的职业年金支出。

(十四) 基本支出：指为保障机构正常运转、完成日常工作任务而发生的人员支出和公用支出。

(十五) 项目支出：指在基本支出之外为完成特定行政任务和事业发展目标所发生的支出。

(十六) 上年结转：指以前年度尚未完成、结转到本年仍按原规定用途继续使用的资金。

(十七) 结转下年：指以前年度预算安排、因客观条件发生变化无法按原计划实施，需延迟到以后年度按原规定用途继续使用的资金。

(十八) “三公”经费：纳入中央财政预决算管理的“三公”经费，是指中央部门用财政拨款安排的因公出国(境)费、公务用车购置及运行费和公务接待费。其中，因公出国(境)费反映单位公务出国(境)的国际旅费、国外城市间交通费、住宿费、伙食费、培训费、公杂费等支出；公务用车购置及运行费反映单位公务用车车辆购置支出(含车辆购置税)及租用费、燃料费、维修费、过路过桥费、保险费、安全奖励费用等支出；公务接待费反映单位按规定开支的各类公务接待(含外宾接待)支出。

(十九) 机关运行经费：为保障行政单位(包括实行公务

员管理的事业单位) 运行用于购买货物和服务的各项资金, 包括办公及印刷费、邮电费、差旅费、会议费、福利费、日常维修费、专用材料及一般设备购置费、办公用房水电费、办公用房取暖费、办公用房物业管理费、公务用车运行维护费以及其他费用。

第五部分 附件

邮政市场监督管理项目 绩效目标表 (2022 年度)

项目名称	邮政市场监督管理				
主管部门及代码	[138]国家邮政局	实施单位	国家邮政局		
	年度资金总额:	1648.64		执行率 分值 (10)	
	其中:财政拨款	1162.34			
	上年结转	8.86			
	其他资金	477.44			
年度总体目标	<p>1. 促进行业高质量发展的制度体系进一步完善,服务质量评价工作有效开展,行业发展质效进一步提升。</p> <p>2. 许可审批和备案程序、标准、效率、服务进一步优化,完善行业新业态准入工作。</p> <p>3. 市场监管执法机制进一步健全,执法规范化水平不断提高,市场秩序不断好转,企业服务质量得到加强。</p> <p>4. 全面开展快递包装绿色转型,邮政快递领域塑料污染治理成效明显,快递包装标准化、减量化、循环化水平取得阶段性进展。</p>				
绩效指标	一级指标	二级指标	三级指标	指标值	分值权重(90)
	产出指标	数量指标	举办培训班人次	≥1613人次	10
		数量指标	开展绿色邮政主题宣传活动次数	≥36次	10
		数量指标	年度快递市场监管报告份数	≥29份	5
		数量指标	邮政市场随机抽查次数	≥720次	10
		时效指标	受理快递业务经营许可申请按时办结率	≥96.80%	10
		时效指标	行政执法案件规定时限办结率	≥97.35%	5
	效益指标	社会效益指标	电子运单使用率	≥97.22%	5
		社会效益指标	快递业服务范围和影响力不断扩大,对国民经济促进作用进一步提升	不断扩大	5
		社会效益指标	区域内设置包装废弃物回收再利用装置的邮政快递营业网点数量	≥20000个	10
		生态效益指标	邮件快件包装标准化、减量化、可循环取得明显成效	成效明显	5
生态效益指标		邮政快递车辆使用新能源或清洁能源汽车比例	不断提升	5	

	满意度指标	服务对象满意度指标	快递服务满意度	$\geq 76.9\%$	5
		服务对象满意度指标	用户有效申诉处理满意度	$\geq 95\%$	5

邮政行业政策法规、规划统计、科技标准管理与支撑项目 绩效目标表

(2022 年度)

项目名称	邮政行业政策法规、规划统计、科技标准管理与支撑				
主管部门及代码	[138]国家邮政局	实施单位	国家邮政局		
项目资金（万元）	年度资金总额：	668.53			执行率分值（10）
	其中：财政拨款	649.67			
	上年结转	8.58			
	其他资金	10.28			
年度总体目标	1. 推进邮政业各级规划发布实施，推动规划宣贯、评估和实施。 2. 持续深化邮政体制改革，研究制定行业重大政策。 3. 开展重大标准预研究，推进标准制修订工作。 4. 推进行业法律法规制修订。 5. 组织开展统计检查。				
绩效指标	一级指标	二级指标	三级指标	指标值	分值权重（90）
	产出指标	数量指标	发布/实施行业规划数量	≥22 件	7
		数量指标	发布行业年度统计公报数量	≥50 份	7
		数量指标	发布行业政策数量	≥34 件	7
		数量指标	配合标准制修订数量	≥29 件	7
		数量指标	宣贯、培训人次	≥1413 人次	7
		数量指标	研究（评估）报告数量	≥30 个	7
		质量指标	研究（评估）报告利用率	≥80%	9
		时效指标	发布行业统计信息、统计公报、经济运行解读及时率	≥90%	9
效益指标	社会效益指标	行业规划政策法规统计科技标准治理能力、引领效果、质效水平	持续提升	30	

邮政普遍服务、特殊服务保障监督和邮票发行管理项目 绩效目标表

(2022 年度)

项目名称	邮政普遍服务、特殊服务保障监督和邮票发行管理				
主管部门及代码	[138]国家邮政局	实施单位	国家邮政局		
项目资金(万元)	年度资金总额:	1235.25			执行率分值(10)
	其中:财政拨款	941.72			
	上年结转	5.55			
	其他资金	287.98			
年度总体目标	<p>1. 组织开展邮政普遍服务监督检查,督促邮政企业提升建制村及时投递率。开展邮政普遍服务消费者满意度调查和邮件时限、县级城市党政机关《人民日报》见报情况监测。组织编制年度监管报告。</p> <p>2. 组织开展机要通信监督检查,对机要通信保密安全能力进行评估,组织编制年度机要通信监管报告。协调处置突发事件,确保机要通信平稳运行和秘密载体传递安全畅通。</p> <p>3. 协助做好纪念邮票选题。依法开展仿印邮票图案及其制品审批。依法组织对邮票销售进行监督检查。</p>				
绩效指标	一级指标	二级指标	三级指标	指标值	分值权重(90)
	产出指标	数量指标	机要网点检查覆盖率	100%	7
		数量指标	开展监督检查次数(含普服、机要、邮票)	≥1640次	8
		数量指标	年度监管报告数量	≥96份	7
		质量指标	建制村及时投递率	≥93%	7
		质量指标	邮票规范销售率	≥95%	7
		时效指标	发行首日新邮覆盖率	≥96%	7
		时效指标	邮件时限测试达标邮件比例	≥90%	7
	效益指标	社会效益指标	持续提升邮政普遍服务质量水平,保障人民群众用邮需求	持续提升	7
		社会效益指标	发行首日前新邮销售服务信息公告率	≥96%	8
		社会效益指标	社会监督员反馈问题处理率	≥94%	8
		社会效益指标	县级城市党政机关党报党刊当日见报率	≥85%	7
	满意度指标	服务对象满意度指标	纪特邮票印制和销售满意度	≥81%	5
		服务对象满意度指标	邮政普遍服务消费者满意度	≥80%	5

邮政行业安全监管和应急管理项目 绩效目标表

(2022 年度)

项目名称	邮政行业安全监管和应急管理				
主管部门及代码	[138]国家邮政局	实施单位	国家邮政局		
项目资金(万元)	年度资金总额:		827.58	执行率分值(10)	
	其中:财政拨款		760.58		
	上年结转		41.66		
	其他资金		25.34		
年度总体目标	<p>1. 行业安全监管机制较为成熟和完善,安全监管效率、效能不断提高,企业安全生产管理更加规范,邮件快件实名收寄、收寄验视、过机安检等制度得到落实。</p> <p>2. 寄递安全属地化管理和多部门协作配合机制成熟有序,利用寄递渠道实施的各类违法犯罪行为得到有效防范,企业安全管理主体责任得到有效落实,从业人员安全管理意识和能力明显提高。</p> <p>3. 行业运行监测、预警工作机制不断完善并有效运转,应急处置能力大幅提升,风险防范效果明显。</p>				
绩效指标	一级指标	二级指标	三级指标	指标值	分值权重(90)
	产出指标	数量指标	部署开展安全生产隐患排查专项整治次数	≥53次	10
		数量指标	部署开展实名收寄、收寄验视等专项整治次数	≥55次	10
		数量指标	开展安全监管执法检查次数	≥3565次	10
		数量指标	指导开展应急处置演练次数	≥59次	10
		质量指标	实名收寄信息化率	≥97.20%	10
		时效指标	专项任务年度按期完成率	≥98%	10
	效益指标	经济效益指标	邮政业重特大安全事(案)件发生率	0	10
		社会效益指标	及时有效应对处置突发事件,有效控制事态发展,减少或者避免衍生损失发生	有效应对	10
		社会效益指标	三项制度有效落实,安全生产标准化、规范化水平逐步提升	持续提升	10

对国际组织的捐赠项目 绩效目标表

(2022 年度)

项目名称	对国际组织的捐赠				
主管部门及代码	[138]国家邮政局	实施单位	国家邮政局		
项目资金(万元)	年度资金总额:		144.45	执行率分值 (10)	
	其中:财政拨款		135.68		
	上年结转		8.77		
	其他资金		0.00		
年度总体目标	根据相关规定,按时做好国际组织捐款,履行相关职责。				
绩效指标	一级指标	二级指标	三级指标	指标值	分值权重 (90)
	产出指标	数量指标	国际组织捐款缴纳金额	按照国际组织账单	25
		时效指标	国际组织的捐款完成时间	每年12月底前	25
	效益指标	社会效益指标	履行成员国义务	有效履行	15
		社会效益指标	实现捐款社会效益	提升影响力	15
满意度指标	服务对象满意度指标	成员国满意度	≥90%	10	

亚洲合作资金项目 绩效目标表

(2022 年度)

项目名称	亚洲合作资金				
主管部门及代码	[138]国家邮政局	实施单位	国家邮政局		
项目资金（万元）	年度资金总额：		28.00	执行率分值 (10)	
	其中：财政拨款		28.00		
	上年结转		0.00		
	其他资金		0.00		
年度总体目标	<p>国家邮政局在我国“一带一路”倡议框架下，本着共商、共建、共享的原则，通过项目实施，进一步加强我国与亚太国家在邮政领域进行合作交流，讲好中国故事，为亚太国家提供分享经验、实践和技术的平台。在新技术快速发展和广泛应用的时代，引领亚太国家共同探讨如何推动新技术在邮政领域的应用和推动邮政物流现代化，助力亚太国家共享新丝路机遇，促进国际邮政领域的共同发展。该项目的开展将为不断提高我国在亚太及国际上的影响力和话语权发挥积极作用。</p>				
绩效指标	一级指标	二级指标	三级指标	指标值	分值权重 (90)
	产出指标	数量指标	宣贯、培训人次	≥30 人次	50
	效益指标	社会效益指标	邮政国际及港澳台对外合作与交流社会效益	邮政国际及港澳台对外合作与交流成果具有较高参考价值	30
	满意度指标	服务对象满意度指标	受训学员满意度	≥95%	10